Sol de felicidad

"Con el Humanismo, Cultura y Educación hacia la paz"

AÑO DE LOS JÓVENES y del Avance Dinámico 2022

Año 48 N° 551 SGI de Bolivia Res. Suprema # 214266 Santa Cruz, Marzo de 2022

Encuentros Virtuales de la División Estudiantil por Área.

"Somos jóvenes Soka con un espíritu fresco y juvenil, la joya más preciada"

El pasado domingo 20 de febrero del presente a horas 10:00 a.m., de forma virtual, las cuatro Áreas de la SGI de Bolivia organizaron el Encuentro de las Divisiones Estudiantiles (Masculina - DEM y Femenina- DEF), reunión que fue coordinada entre todas las Divisiones y tuvo como protagonistas a los jóvenes y señoritas de entre 12 y 17 años de edad, que cursan el nivel educativo de secundaria.

En estos encuentros se proyectó el video: *"La juventud remonta vuelo hacia el futuro: Ikeda Sensei y la División Futuro"*, en donde muestra que el presidente Ikeda, desde sus inicios ha valorado y alentado a los miembros de la División Futuro, donde también responde a preguntas formuladas por miembros de la División Futuro.

El tema de estudio para esta oportunidad fue: *"Las inquietudes y sueños que alberga la juventud"*, extracto del libro *"Diálogo con los protagonistas del siglo XXI"* donde el presidente Ikeda dialoga con los jóvenes líderes de la Soka Gakkai.En este texo el presidente Ikeda alienta: *"Es importante que seamos fuertes y no nos dejemos derrotar... Busquen siempre la integridad espiritual. Aún en las circunstancias más adversas, deben persistir y perseverar, para convertir ese dolor en una oportunidad única de crecimiento y superación... La clave está en continuar haciendo Daimoku"*.

En esta oportunidad los jóvenes y señoritas recibieron el aliento de los Responsables de Área, quienes los alentaron ante todo a esforzarse en sus estudios, tener grandes sueños y forjarse como valores de la SGI a través de la práctica de la fe.

En el Área Norte, los jóvenes Ronny Rodal Claure de Trinidad-Beni y el Jiro Larrazabal de la ciudad de Santa Cruz de la Sierra, compartieron sus experiencias, indicando que gracias a la práctica y el apoyo de sus padres están pudiendo sobresalir en sus estudios y en algunos deportes, por lo que expresaron su agradecimiento.

En el Área Oeste, las señoritas Mariana Rodriguez y María Alejandra Silvetti, explicaron el tema de estudio. El joven Cristhian Peredo compartió su experiencia, indicando que gracias a la práctica y las actividades pudo vencer su timidez y superarse en sus estudios.

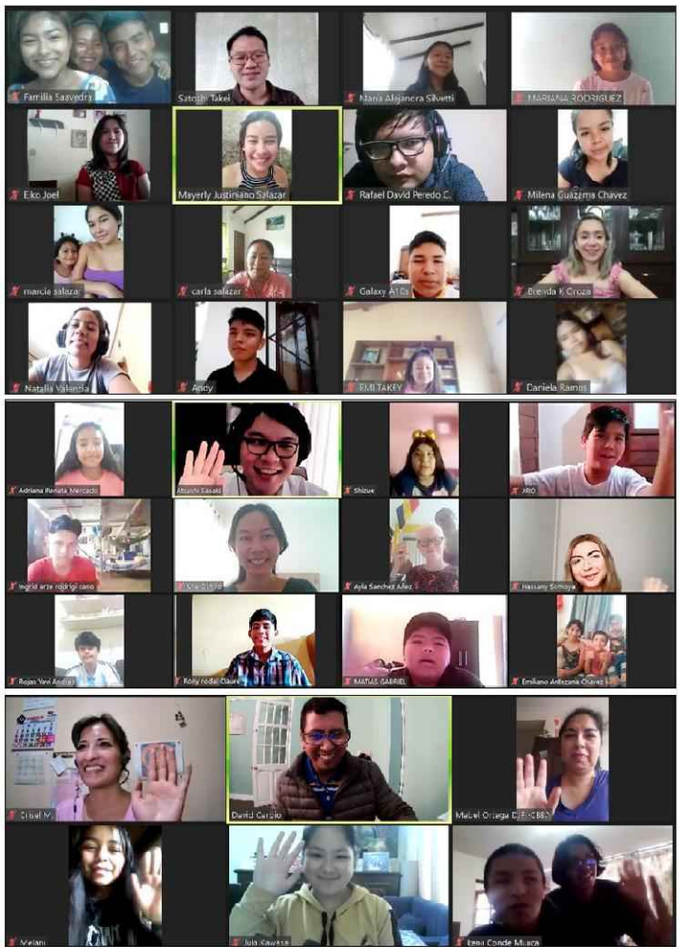

Miembros de las Areas Oeste, Norte y Los Andes, que participaron del Encuentro de las Divisiones Juveniles.

En el Área Sur, la reunión se caracterizó por el dinamismo y alegría de los jóvenes y señoritas que se conectaron desde Tarija, Chuquisaca y Santa Cruz de la Sierra. En el Área los Andes, los jóvenes y señoritas se conectaron desde Cochabamba y La Paz.

Editorial

"Como la luna llena que irradia su luz en lo más frío del invierno"

(pág. 2)

Orientación del Presidente Ikeda

"Expandamos nuestro alentador movimiento de respeto a la dignidad de la vida"

(pág. 3-5)

TEMA PARA LA REUNIÓN DE DIÁLOGO

"El principio fundamental no está en suplicar, sino en realizar una práctica que mueva las funciones celestiales para uno mismo"

(pág.13)

GOSHO En práctica

"Basados ante todo en el Daimoku, fortalezcamos nuestra vida como verdaderos triunfadores de nuestra propia debilidad"

(pág. 14-15)

Editorial del presidente Ikeda.

"Como la luna llena que irradia su luz en lo más frío del invierno"

Recuerdo que, una fría noche de invierno, mientras caminábamos por la calle contemplando la brillante luna llena, mi maestro Josei Toda y yo hablamos sobre una frase de los escritos del Daishonin que dice:

> *«Cuando se acerca el amanecer, la luna se vuelve más brillante que a comienzos de la noche; también es más luminosa en otoño e invierno que en primavera y verano. De manera semejante, a la hora de prodigar beneficios a los seres vivos, el Sutra del loto es mucho más efectivo en el Último Día de la Ley que durante los dos milenios que forman los días Primero y Medio de la Ley»* (END, pág. 97).

El señor Toda dijo una vez, con profunda emoción: *"¡Cuán sublime es el gran amor compasivo de Nichiren Daishonin, el Buda del Último Día de la Ley! Su enseñanza [de Nam-myoho-renge-kyo] resplandece con máximo vigor a la hora de dar alivio e iluminación a los que sufren en esta época de angustia"*.

En la Campaña de Febrero de 1952[1] -es decir, el año en que celebramos el séptimo centenario de la fecha en que Nichiren Daishonin había proclamado públicamente su enseñanza-[2] me puse en acción con el juramento de saldar mi deuda de gratitud. Estaba convencido de que había llegado el momento de difundir la gran luz del budismo Nichiren, que yo había aprendido de mi mentor, y de hacer que ella iluminara vivamente esta época corrupta.

En ese entonces, las heridas de la guerra seguían abiertas en el Japón, y el pueblo se debatía ante graves dificultades económicas, de salud y de otra índole. Muchos se sentían abrumados por el peso de su destino.

"En la lucha conjunta con el Maestro, no habrá barrera que no pueda superar"

Cuando cumplí 24 años, acababan de designarme asesor del Cabildo (Zona) Kamata de Tokio; con la firme oración de contribuir a que cada uno de los miembros lograran la felicidad mediante el poder y los beneficios de la Ley Mística, proclamé, en ese momento: *"Como discípulos del presidente Toda, ¡aprovechemos esta campaña para dar un giro radical a nuestros problemas personales y para que cada uno pueda dar pruebas reales de haber transformado su destino con ésta práctica!"*.

Mis compañeros miembros respondieron con determinación y, en el desafío de entonar *daimoku* y de dialogar con sus conocidos sobre las enseñanzas del Daishonin, uno por uno se fue convirtiendo en activos y valientes Bodisatvas de la Tierra. A medida que cobraba intensidad su afán de dialogar con los demás, iban relatando jubilosas experiencias de victoria sobre el desempleo, la enfermedad y otras adversidades logradas a través de la fe y de la práctica. Esta reacción en cadena de alegría y de beneficios derivó en un resultado histórico de expansión en el Cabildo Kamata, que nos permitió sumar a 201 nuevas familias a nuestro movimiento en un solo mes. Y este triunfo fue un puntapié inicial que inspiró las demás campañas para hacer realidad la ansiada meta de mi mentor [elevar la membresía de la Soka Gakkai a 750 000 familias].

Recuerdo con afecto que, en esta época de gran avance, dio sus primeros pasos nuestra organización la siempre victoriosa Kansai (el año 1952)[3].

Donde existe la fe basada en la inseparabilidad de Maestro y Discípulo, no hay barrera u obstáculo que no podamos superar.

Hoy, mientras celebramos el septuagésimo aniversario de la Campaña de Febrero, nuestros valiosos miembros del mundo están esforzándose una vez más, con los jóvenes en la vanguardia, por concretar un avance dinámico en nuestro movimiento por el *kosen-rufu* y en su vida personal.

El Daishonin escribe: *"Para los que tienen una fe profunda, es como si una luna llena colmara la noche de luz"* (END, pág. 97). ¡Con profunda oración, acción y unión, iluminemos este año tan importante como la luna llena que irradia a pleno su luz!

¡Este es el momento de escribir una historia de oro, invitando a nuestros amigos a participar en nuestra danza de Maestro y Discípulo!

(*Traducción del artículo publicado en la edición de febrero de 2022 del Daibyakurenge, revista mensual de estudio de la Soka Gakkai).*

1. **Campaña de Febrero**: En febrero de 1952, el presidente Ikeda, quien por entonces era asesor del área Kamata, en Tokio, inició una dinámica campaña de propagación. Junto a los miembros de Kamata, batió las marcas preexistentes de propagación, que eran de unos cien ingresos mensuales, y logró que doscientas una nuevas familias se sumaran a la Soka Gakkai y a la práctica del budismo de Nichiren Daishonin.
2. De acuerdo con la forma tradicional de contar los años en el Japón. Nichiren Daishonin proclamó públicamente su enseñanza el 28 de abril de 1253.
3. El cabildo Osaka se fundó el 15 de enero de 1952.

Mensaje del presidente Ikeda para la 7ª Reunión de la Sede Central para Responsables de la Soka Gakkai.

"Expandamos nuestro alentador movimiento de respeto a la dignidad de la vida"

A continuación, se transcribe el mensaje enviado por el presidente de la Soka Gakkai Internacional, Daisaku Ikeda, a la Séptima Reunión de la Sede Central para Responsables, celebrada en forma conjunta con la Reunión General de Hyogo, en la región de Kansai. El encuentro se llevó a cabo en Kobe, en el Centro Cultural Ikeda de Hyogo, prefectura homónima, el 6 de febrero de 2022. En la actividad, por transmisión simultánea, participaron miembros en 31 centros de toda la prefectura.

Presidente de la SGI, Daisaku Ikeda.

¡Muchas gracias por participar hoy, de manera presencial o virtual, en esta Reunión de la Sede Central para Responsables de la Soka Gakkai, que se celebra en forma conjunta con el jubiloso encuentro general de la prefectura de Hyogo! ¡Esta actividad marca el puntapié inicial de mi querida Hyogo, la Siempre Victoriosa, y de mi entrañable Kansai, la Siempre Victoriosa, que están encabezando un impresionante avance hacia una primavera Soka de entusiasmo y dinamismo!

"El uno es madre de diez mil"

Nichiren Daishonin cita un antiguo proverbio que dice: *"El uno es madre de diez mil"* (END, pág. 136). Todo comienza a partir de una sola persona que se arma de valentía para invitar a otros a un diálogo sincero.

En febrero de 1952, en tándem con la Campaña de Febrero del cabildo (Zona) Kamata, un joven camarada se puso en acción asumiendo el mismo espíritu que me impulsaba y, con enérgica postura de pionero, introdujo al primer miembro de Kansai. Estos esfuerzos silenciosos y anónimos allanaron el camino para el desarrollo de nuestra grandiosa y mundialmente admirada organización en Kansai.

¡Felicitaciones a todos por el septuagésimo aniversario de nuestro indómito movimiento por el *kosen-rufu* en Kansai!

Hoy, están surgiendo jóvenes e intrépidos sucesores como Kusunoki Masatsura, mencionado en la canción *"Dainanko"* (El gran héroe Kusunoki), quienes son pruebas visibles de que "de la planta del índigo se obtiene un azul aún más intenso". Y la labor de toda la familia Soka para sumar al diálogo a una persona tras otra está creando un luminoso futuro promisorio, lleno de esperanza.

*

En las siete décadas pasadas, mis queridos compañeros de Kansai y yo, con la postura de "compartir como amigos sus alegrías y tristezas" que nos enseña el Daishonin, hemos experimentado juntos las dichas y los pesares de la vida y del *kosen-rufu*.

Recuerdo que, durante el incidente de Osaka, mientras estaba detenido injustamente para ser interrogado, los miembros de Kansai me hicieron llegar un ejemplar de los escritos del Daishonin. Ese volumen, con la autorización sellada por la penitenciaría, se ha conservado celosamente como testimonio para la posteridad.

Mientras estemos unidos por el firme com-

Continúa en pág. siguiente

Viene de la pág. anterior

promiso de basarnos en los escritos del Daishonin, no hay nada a lo que debamos temer. Hay un pasaje de una de las cartas del Daishonin que los miembros de Kansai y yo hemos grabado en nuestro corazón:

"Ahora bien, usted y yo [Nichiren] estamos unidos por los lazos de maestro y benefactor laico. Pero mientras usted viva, [por tratarse de un ser humano corriente,] dotado de órganos sensoriales y sujeto a los desbordamientos de las impurezas, debe seguir y obedecer al soberano del país. Por tal motivo, aunque hoy se vea en esta situación de peligro, apenas puedo contener las lágrimas [pensando en que esta crisis personal le servirá para expiar sus faltas pasadas] [...]. Su cuerpo debe afrontar los peligros de esta crisis, pero su corazón y el corazón del Buda son inseparables. Y aunque en esta vida deba entrar en el reino de los asuras, en su futura existencia sin falta habitará en la tierra de buda".

"Dediquémonos a enseñar a los demás la práctica de la Ley, con la misma intención de Nichiren Daishonin"

En esta época de convulsión e inestabilidad, en que los conflictos parecen no acabar nunca, los miembros de la Soka Gakkai nos dedicamos a enseñar a otros la práctica de la Ley Mística. Con la misma intención que el Buda y el mismo corazón del Daishonin, procuramos cultivar en lo profundo de nuestra vida un estado de felicidad eterno e inalterable, e inspirar a otros a hacer lo mismo. Nuestras acciones, pacientes y valerosas, transforman positivamente los lugares donde vivimos y la sociedad, alineadas con las *"tres purificaciones de la tierra"* que menciona el *Sutra del loto* y con el propósito de realizar el ideal del Daishonin de *"establecer la enseñanza correcta para asegurar la paz en la tierra"*.

Este es el espíritu de la Soka Gakkai cuyo origen se remonta a los presidentes Makiguchi y Toda.

La noche antes de que fuese sobreseído de todos los cargos, en el juicio derivado del incidente de Osaka, me encontraba en la ciudad de Amagasaki, en Hyogo, lugar donde forjé lazos muy profundos con los miembros de Kansai. Allí, urgí apasionadamente a nuestros amigos miembros a adoptar este juramento indómito: *"Con la conciencia y la convicción de ser discípulos de Nichiren Daishonin, seremos siempre aliados de las personas que sufren y construiremos un mundo donde todos puedan vivir con tranquilidad espiritual y en condiciones auténticamente seguras"*.

Hoy, en este período de exigentes dificultades que ha impuesto la pandemia de la covid-19, agravado por los desastres naturales que, a raíz del cambio climático, son cada vez más frecuentes, nuestro movimiento Soka de respeto a la dignidad de la vida está convirtiéndose en un puntal de apoyo invalorable y en una conexión vital para la gente, tanto en el Japón como en el mundo. Nuestros miembros están haciendo gala de una resiliencia admirable, con la postura de superar todas las adversidades basados en el principio del Budismo Nichiren de *"convertir el veneno en remedio"*.

En tal sentido, nuestra organización en Hyogo y en Kansai es un modelo de esperanza, valentía y unión.

TOKIO-JAPON: 6º Reunión de la Sede Central para Responsables de la Soka Gakkai hacia el centenario en 2030, en el Auditorio en Memoria del Presidente Toda en Tokio (8 de enero de 2022).

"Mi primer paso del *kosen-rufu* (propagación de la Ley) en 1952 hacia el mundo"

Fue también hace setenta años, en agosto de 1952, cuando di mi primer paso por el *kosen-rufu* en la región de Kansai. Recuerdo el momento en que crucé el puente del río Yodogawa, viajando hacia allí en el tren expreso Tsubame... Recortada contra el cielo crepuscular se veía la silueta majestuosa del castillo de

Continúa en pág. siguiente

Viene de la pág. anterior

Osaka bañada de luz.

En ese viaje, inicié una lucha conjunta -que prosigue hasta el día de hoy- con mis compañeros de fe, conscientes de su juramento de lograr el *kosen-rufu* desde el remoto pasado. Juntos, trabajamos sin descanso para construir en Kansai una sublime, indestructible, perpetua fortaleza de paz y de seguridad para el pueblo.

Cuando se produjo el devastador terremoto de Kobe, en enero de 1995, este centro cultural donde hoy se está llevando a cabo nuestra reunión abrió sus puertas a la ciudadanía en general -al igual que otros edificios de la Soka Gakkai en zonas afectadas de Hyogo y de Kansai- y prestó servicios como centro de evacuación, punto de entrega de víveres, y nodo coordinador de tareas de rescate. Cada una de nuestras instalaciones abrazó al pueblo como un castillo protector. Asimismo, los valientes amigos compañeros de Kansai y de otras regiones del país, en especial nuestros jóvenes Bodisatvas de la Tierra, fueron un ejemplo de solidaridad, apoyando sin reservas las tareas asistenciales y de reconstrucción. Jamás olvidaré esta admirable página de nuestra historia.

Hoy, en el marco de los proyectos para celebrar nuestro centenario, estamos planeando la construcción de un nuevo y magnífico auditorio de la Soka Gakkai en Kansai. Sé que los miembros del mundo estarán siguiendo con gran expectativa la terminación de este nuevo bastión.

El Daishonin escribe que, si nuestras oraciones son fuertes, la protección de las deidades celestiales se manifestará de manera rotunda y vibrante. Y refuerza su mensaje con la siguiente analogía: *"Si el gobernante de una ciudad amurallada no flaquea, los que custodian la fortaleza se mantendrán firmes"*. Basados en la firme unión y la fe inquebrantable de cada uno de ustedes, mis amigos de Kansai -"gobernantes" de este nuevo y glorioso castillo de Maestro y Discípulo-, les pido que sigan fortaleciendo e incrementando la protección de las funciones universales. Y con la convicción de que nada supera la "estrategia del *Sutra del loto*" (END, pág. 1046) -que es entonar *Nam-myoho-renge-kyo*-, emprendan una nueva partida en nuestro movimiento dedicado al bien mayor. ¡Les pido que proclamen y hagan resonar, con toda potencia, una canción primaveral que vibre de felicidad y transmita a otros un corazón eternamente victorioso!

Para celebrar esta reunión general de Hyogo, quiero compartir con ustedes dos obras caligráficas que inscribí años atrás, alusivas al Día de la División de Mujeres de Hyogo, el 16 de marzo [de 1983]:

Aquí en la Gran Hyogo,
bajo el cielo azul,
sobre la tierra iluminada,
adornen esta existencia
de abundantes beneficios,
rebosantes como la luna llena.

Y:

Les confío, amigos míos,
la misión de construir
nuestra Gran Hyogo,

Por último, oro por la salud, la dicha y la victoria de nuestros miembros de cada lugar. ¡Cuídense mucho!

(Traducción del artículo publicado el 7 de febrero de 2022 en el Seikyo Shimbun, diario de la Soka Gakkai).

---

1. **Campaña de Febrero:** En febrero de 1952, con 24 años, el joven Daisaku Ikeda lideró como asesor el cabildo Kamata de Tokio. Allí logró un resultado de expansión sin precedentes, con la incorporación de doscientas una nuevas familias en un solo mes, que superó la marca de los meses previos cercana a los cien ingresos.
2. **Giichiro Shiraki**, un miembro del cabildo Kamata a quien el presidente Toda había nombrado líder interino del flamante cabildo Osaka, viajó a Kansai en febrero de 1952 e inició a partir de entonces su lucha para difundir el budismo Nichiren. Fue quien transmitió la Ley a la primera persona que ingresó en el cabildo Osaka, inaugurando así el movimiento de expansión del *kosen-rufu* de Kansai. El señor Shiraki, tiempo después, fue nombrado responsable del cabildo Osaka. Visitó Bolivia dos veces, el año 1963 y el 1966, para alentara a los miembros de Cabildo (Zona) recien nacido en Bolivia.
3. **Kusunoki Masatsura** (1326-1348) fue un guerrero japonés que vivió durante el período Nanbokucho. Su padre Kusunoki Masashige (1294-1336), quien también era un gran guerrero, marchó a librar su batalla final y se despidió de él cuando aún era un niño, encargándole la tarea de perpetuar su legado.
4. **Incidente de Osaka**: El presidente de la SGI, Daisaku Ikeda, quien era en ese entonces responsable del grupo directivo de la División de Jóvenes, fue arrestado el 3 de julio de 1957 y acusado injustamente de violar la ley electoral en las elecciones de renovación parcial de la Cámara de Senadores (Cámara Alta) de Osaka. A ello siguió un juicio que duró casi cinco años, al cabo de los cuales el señor Ikeda fue exonerado de todos los cargos.
5. El presidente Ikeda llegó a Osaka el 14 de agosto de 1952, exactamente en el quinto aniversario de su primer encuentro con el maestro Toda.

Mensaje de la señora Kaneko Ikeda para la División Juvenil Femenina y la División Damas.

¡Comprometámonos a lograr juntas un tremendo avance dinámico en nuestra vida y en el *kosen-rufu*!

En los albores del activo mes de febrero, en este "Año de los jóvenes y del avance dinámico", quisiera hacerles llegar este breve mensaje de gratitud y de profundo respeto.

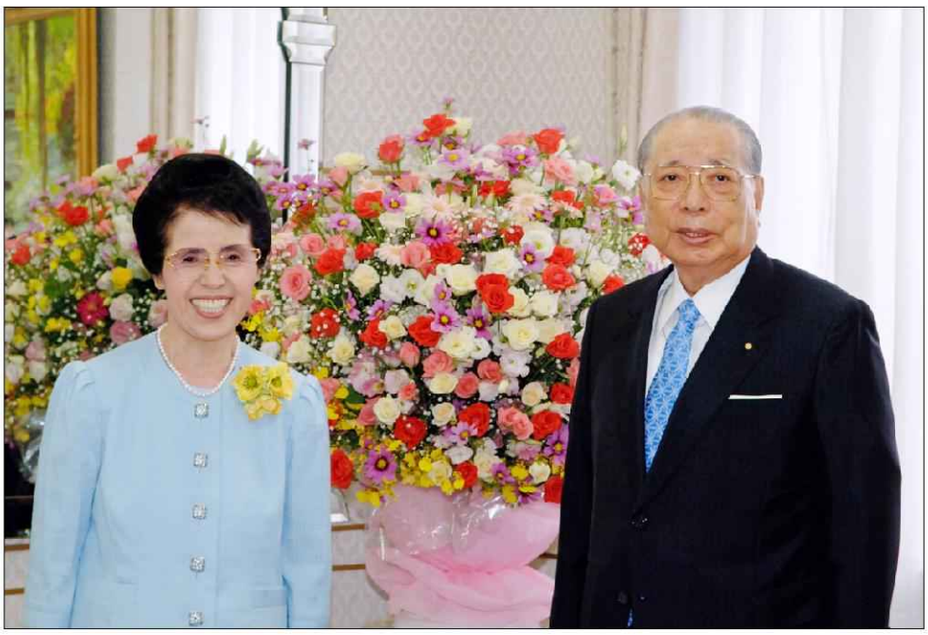

Sra. Kaneko junto a su esposo el presidente de la SGI Daisaku Ikeda.

Gracias al *Daimoku* de todas ustedes, tanto mi esposo como yo nos encontramos en buen estado de salud y de ánimo. Inspirados por el magnífico crecimiento y las actividades de nuestros jóvenes Bodisatvas de la Tierra en el mundo, estamos orando de todo corazón cada mañana y cada tarde por la salud y la seguridad, la dicha y la armonía, y los triunfos generadores de esperanza de cada integrante de la familia Soka.

En la última reunión de la sede central para responsables de la Soka Gakkai (celebrada el 8 de enero), la titular de la División Juvenil Femenina de la SGI de la Argentina (SGIAR), Srta. Paula López, narró una muy emotiva experiencia personal de fe referida a su familia. También informó sobre los excelentes resultados de los miembros de su país. Me conmovió saber que, a pesar de la diferencia de horario, había jóvenes de la SGIAR que estaban orando por el éxito del encuentro mientras la actividad se llevaba a cabo.

Recuerdo que, en febrero de 1952, en una reunión con los compañeros de la División de Jóvenes, el presidente Toda enunció por primera vez su idea de la ciudadanía global[1]. En ese momento, estábamos en pleno desafío impulsando la Campaña de Febrero[2]. Han pasado siete décadas desde entonces, y sé que él se sentiría dichoso de ver que nuestro espléndido movimiento por la paz y la felicidad hoy está uniendo a las personas en todo el mundo.

En un escrito de Nichiren Daishonin dirigido a una de sus seguidoras, aparece una frase que mi esposo suele citar para los miembros y que los presidentes Makiguchi y Toda subrayaron en sus ejemplares personales del *Gosho*. Es la que dice: *"Para que las oraciones sean eficaces y los desastres desaparezcan de la tierra, [...] hacen falta tres cosas: un buen maestro, un buen creyente y una buena enseñanza"*[3].

Yo ingresé en la Soka Gakkai de niña, junto con mis padres, hace más de ochenta años (el 12 de julio de 1941). Estoy profundamente agradecida de haber conocido la Ley Mística y de haber recorrido el camino de Maestro y Discípulo todos estos años, dedicada al *kosen-rufu* junto a mis amigas miembros del mundo, con la unión de *"distintas personas con un mismo propósito"*.

Una de las cinco guías eternas de la Soka Gakkai es la *"fe para superar obstáculos"*. A la hora de explicar esta consigna en una de sus orientaciones, mi esposo mencionó estas palabras del presidente Toda: *"El budismo Nichiren es una enseñanza que permite ser*

Continúa en pág. siguiente

Viene de la pág. anterior

felices, sin falta, a todos quienes luchan con la adversidad. Los que superan dificultades por medio de la fe despliegan una fortaleza increíble. Esas personas pueden ser aliadas de otros que también están sufriendo".

En esta pandemia de la covid-19, nuestros miembros del mundo están firmemente unidos ahora más que nunca con el espíritu de alentarse y de apoyarse unos a otros. Decididos a perseverar en la *"fe para superar obstáculos"*, están contribuyendo con postura incansable al mejoramiento de la sociedad y de sus comunidades.

Mi esposo ha dicho que nuestro esfuerzo por transformar esta grave situación global permitirá que en el siglo XXI el mundo experimente un florecimiento aún más luminoso de valores humanos, donde cada persona resplandezca con sus propias cualidades. Estas sublimes *"flores humanas"* mantendrán el juramento de *"establecer la enseñanza correcta para asegurar la paz en la tierra"* y de *"asegurar la eterna transmisión de la Ley"*.

El lema de 2022, *"Año de los jóvenes y del avance dinámico"*, me hace recordar el año en que mi esposo, que entonces tenía 32 años, asumió la tercera presidencia de la Soka Gakkai, el 3 de mayo de 1960. Fue, sin duda, un año de verdadero progreso para nuestro movimiento por el *kosen-rufu* mundial, logrado gracias a la fuerza y a la lucha conjunta de la juventud.

En su diario, a principios de ese año, mi esposo escribió: *"Ayer decidí sumar mil daimoku más [por día] a mi práctica cotidiana. Esta es mi nueva determinación para la próxima fase de nuestro gran desarrollo"*.

Las decisiones renovadas dan paso a un nuevo avance dinámico.

Nada supera las oraciones vibrantes de las mujeres Soka, unidas a su maestro con un mismo espíritu y un mismo propósito. Día tras día, mes tras mes, sigamos alentando con calidez a nuestros semejantes, y fortaleciendo las alas de los jóvenes, basándonos en *"la recitación de Nam-myoho-renge-kyo, que es como la tibieza de la hembra que empolla"* (END, pág. 1075). ¡Y comprometámonos a lograr juntas un tremendo avance dinámico en nuestra vida y en el *kosen-rufu*!

Con mis mayores deseos de bienestar y de protección para todas ustedes, mis queridas y preciadas amigas.

Tokio-Japón, febrero de 2022

Kaneko Ikeda
Titular Honoraria de la
División Femenina de la SGI

1. El presidente Toda expresó por primera vez esta idea de la ciudadanía en un seminario de estudio para la División de Jóvenes, el 17 de febrero de 1952. Este concepto denota que todos los habitantes del mundo somos integrantes de una familia global y debemos buscar la prosperidad a través de la cooperación mutua y de la armonía, en vez de discriminarnos o de involucrarnos en conflictos.
2. Campaña de Febrero: En febrero de 1952, como asesor del cabildo Kamata de Tokio y con solo 24 años, el joven Daisaku Ikeda lideró una iniciativa de expansión que permitió a Kamata sumar 201 nuevas familias a su membresía en un solo mes, resultado nunca antes logrado en la Soka Gakkai.
3. La forma de lograr la budeidad mediante el "Sutra del loto" para aquellos que aspiran al Camino por primera vez, en Los escritos de Nichiren Daishonin (END), Tokio: Soka Gakkai, 2008, pág. 922.

Miembros de la División de Damas de la SGI de Bolivia.

Miembros de la División Juvenil Femenina (DJF) de la SGI de Bolivia.

Apoyo al Estudio de la Obra "La Nueva Revolución Humana"

El resplandeciente camino del *kosen-rufu* mundial: Aprendamos de La Nueva Revolución Humana

Reflexiones del vicepresidente Hiromasa Ikeda sobre el Volumen 23

El pasado 26 de agosto, tras un intervalo de casi seis meses, se celebró la 46.ª Reunión de la Sede Central para Responsables en la nueva era del *kosen-rufu* mundial, en el Salón de Conferencias de los Tres Presidentes Fundadores, situado en la Sede del Gran Juramento del *Kosen-rufu*. En su mensaje enviado para la ocasión, el presidente Ikeda recuerda cómo su mentor Josei Toda y el presidente fundador Tsunesaburo Makiguchi fueron encarcelados juntos por el gobierno militarista japonés durante la guerra por negarse a abandonar sus creencias religiosas, y cómo este hecho había conducido al despertar del señor Toda a su identidad como Bodisatva de la Tierra durante el encarcelamiento.

En el texto afirma: *"La Soka Gakkai es una asamblea de Bodisatvas de la Tierra, convocados por la solemne determinación de inseparabilidad de maestro y discípulo que trasciende los lazos de la vida y la muerte"*. En el mismo reitera que la década que va desde el 90º aniversario de la Soka Gakkai hacia el centenario en 2030 será crucial y que debemos estar aún más decididos a *"imprimir un cambio positivo en el destino de la humanidad"*. A su vez, enfatiza que el Encuentro Mundial de Jóvenes que se celebrará el 27 de septiembre marcará *"el inicio de ese grandioso viaje de Maestro y Discípulo colmado de esperanza"*.

En ese encuentro de sede central para responsables también se presenta una nueva canción compuesta por los jóvenes Soka del mundo titulado Eternal Journey with Sensei (*El eterno viaje con el maestro*). La letra, inspirada en *La Nueva Revolución Humana*, expresa el juramento compartido de los discípulos de poner en práctica el espíritu de la Revolución Humana y la voluntad de su maestro condensada en la Obra.

Presidente Yamamoto alentando a los jóvenes a asumir la misión por el kosen-rufu.

La tradición de cantar canciones dentro de la Soka Gakkai siempre ha sido parte de nuestro movimiento para el avance del *kosen-rufu*, y el capítulo *"Valentía"* del Volumen 23 de *La Nueva Revolución Humana* describe en detalle las circunstancias en que se compuso la *"Canción de la Revolución Humana"* en 1976. Ese año se celebraba el 20º aniversario de la Manifestación de Osaka, que fue el punto de partida de la lucha de Shin'ichi Yamamoto por la justicia y los derechos humanos. Así, decide componer una nueva canción que no solo refleje el espíritu de la Soka Gakkai y su filosofía, sino también infunda valentía en los corazones de los miembros, una canción capaz de despertar en ellos el *"inquebrantable espíritu de lucha para superar cualquier adversidad"*.

El capítulo muestra cómo Shin'ichi pone su máximo empeño en describir el momento de la iluminación de su mentor dentro de la

Continúa en pág. siguiente

Viene de la pág. anterior

prisión. Una y otra vez, escribe y reescribe la letra tratando de explicar el profundo despertar espiritual experimentado por Toda, que constituye la piedra angular de las convicciones que guían a la Soka Gakkai, la organización que avanza en perfecta consonancia con la voluntad del Buda. Como resultado, nacen los siguientes versos en la segunda estrofa:

"Bodisatvas de la Tierra,
tenemos una misión que
cumplir en este mundo".

Así como la *"Canción de la Revolución Humana"* se convirtió en una poderosa fuerza motriz para el movimiento de la Revolución Humana, estoy convencido de que la nueva canción de la División de Jóvenes también generará un gran impulso hacia la concreción del *kosen-rufu* mundial y motivará a nuestra juventud en su avance.

A diez años de la primera entrega de "Lucha intrépida"

El capítulo *"Lucha intrépida"* se publicó en el Seikyo Shimbun desde junio hasta agosto de 2010, el año del 50.º aniversario de la asunción de Daisaku Ikeda como tercer presidente y del 80.º aniversario de la fundación de la Soka Gakkai. Su primera entrega apareció en la edición del 3 de junio, el mismo día que tuvo lugar la reunión mensual de la sede central para responsables.

El día antes de la reunión, el presidente Ikeda dijo que había llegado el momento de que los miembros asumieran la plena responsabilidad de la Soka Gakkai, que estaban en una coyuntura crucial que determinaría el futuro de la organización y que en adelante no deben esperar a recibir sus instrucciones. Y en el mensaje que envió para el encuentro, enfatiza:

"Este es el momento de dar los toques finales a mi labor y dejar todo en manos de ustedes. [...] Cuando los discípulos se ponen de pie mucho más comprometidos aún con su misión, en respuesta a la orientación y a las enseñanzas recibidas de su mentor, se genera un impulso nuevo y dinámico enfocado en la victoria y en el progreso, un impulso que abre rutas hacia un luminoso porvenir".

"El Maestro espera que alentemos a los demás, con el mismo corazón del Maestro"

La entrega de *"Lucha intrépida"* publicada aquella mañana comenzaba: *"La Sociedad y los tiempos mostraban cambios constantemente. De la misma manera, la Soka Gakkai estaba ingresando en una nueva etapa con sus nuevos centros culturales y de capacitación y el surgimiento progresivo de numerosos valores humanos"*. El capítulo continúa explicando cómo, en agosto de 1976, Shin'ichi le transmite a un joven de Osaka que muy a su pesar no podría asistir al Festival Cultural de Kansai que iban a celebrar:

"Finalmente ha llegado el momento en que los discípulos decidan tomar las iniciativas de la lucha. Con el esfuerzo de todos ustedes, lleven a cabo un festival vibrante en el que estalle la alegría, así yo esté presente o no. Si son auténticos discípulos sin falta podrán lograrlo".

En el transcurso de los años, hemos visto cómo el presidente Ikeda ha trabajado intensamente para completar los 30 Volúmenes de *La Nueva Revolución Humana*. La seriali-

Continúa en pág. siguiente

Shin'ichi como discípulo estaba siempre presto a reponder a las orientaciones y enseñanzas de su Maestro Josei Toda.

Viene de la pág. anterior

zación del volumen 24 empezó el 1º de octubre de 2010, con el capítulo *"Oda a las madres"*, y finalmente la entrega que concluiría el último volumen se publicó el 8 de septiembre de 2018.

En el *"Epílogo"*, el presidente Ikeda escribe:

> *"Mi sincero deseo es que los miembros de la Soka Gakkai consideren la culminación de La Nueva Revolución Humana como un punto de partida personal, y se pongan de pie como "Shin'ichi Yamamotos" a trabajar por la felicidad de los semejantes. Oro para que, con su trabajo tenaz e incansable, escriban su propia historia resplandeciente de Revolución Humana".*

Se puede decir que estos diez años desde que se escribió *"Lucha intrépida"* ha sido un periodo en el que hemos luchado por revelar nuestro potencial como discípulos capaces de alentar a los demás con el mismo corazón del maestro, en lugar de esperar su aliento.

Hoy estamos enfrentando una época de grandes cambios sociales. Precisamente en estos tiempos turbulentos, desafiémonos en avanzar como *"Shin'ichi Yamamotos"* y hagamos cada día nuestra Revolución Humana personal.

"El inicio de la educación Soka"

El 18 de noviembre de 1930, la fecha en que se publicó Soka kyoikugaku taikei (*"El sistema pedagógico de la creación de valores"*) del primer presidente Makiguchi, se conmemora como día fundacional de la Soka Gakkai. En el capítulo *"El futuro"* se señala que ese día también marcó el comienzo de la educación Soka. En el año 1976, la educación Soka mostró un desarrollo dinámico. Se crearon el Jardín de Infantes Soka de Sapporto y el Departamento de Educación por Correspondencia en la Universidad Soka, extendiendo su alcance a la enseñanza preescolar y la educación a distancia.

El año 1976, gracias al presidente Yamamoto la educación Soka mostró un desarrollo dinámico.

En el capítulo *"La luz del aprendizaje"* leemos sobre el profundo deseo de los presidentes Makiguchi y Toda de ofrecer oportunidades de educación a distancia. Ambos habían iniciado programas por correspondencia y, sin embargo, se habían visto obligados a interrumpir sus planes por diferentes cuestiones: el señor Makiguchi, a causa de la recesión tras la guerra ruso-japonesa, y el señor Toda, debido a la inflación aguda tras la Segunda Guerra Mundial. Por lo tanto, la creación del Departamento de Educación por Correspondencia supuso para Shin'ichi una lucha para hacer realidad los sueños de sus mentores: el del señor Makiguchi, cuyo ideal era implementar una educación que contribuyera a la felicidad de las personas, y el del señor Toda que deseaba poner la educación al alcance de todos.

Habiendo asistido a clases nocturnas en Ciencias Políticas y Economía en el Taisei Gakuin (posteriormente, Universidad Fuji de Tokio) en su juventud, Shin'ichi conocía muy bien el esfuerzo que requería estudiar a distancia. Con el deseo de que los estudiantes en este nuevo departamento llenen de luz sus vidas y la sociedad a través de la búsqueda del conocimiento, les ofrece el principio rector de aspirar a ser *"la luz del aprendizaje"*. Asimismo, dirigiéndose a los estudiantes de la escuela nocturna a quienes considera sus preciados sucesores, Shin'ichi les dice:

Continúa en pág. siguiente

Viene de la pág. anterior

"Con el orgullo de estar siguiendo el mismo camino que yo seguí en mi juventud, es decir, el auténtico camino de inseparabilidad de mentor y discípulo, asuman los mayores desafíos buscando su acendramiento y perfeccionamiento".

Este año, debido a la pandemia del COVID-19, el Departamento de Educación por Correspondencia llevó a cabo por primera vez su curso de verano de forma virtual. A estas clases asistieron alumnos de todo Japón y desde 18 países y territorios del mundo, inaugurando una nueva página en la historia de este departamento.

Al conmemorar el 90º aniversario de la publicación del Soka kyoikugaku taikei, ahora la gran luz de la educación Soka irradia enérgicamente en todo el mundo.

Pasajes importantes del Volumen 23

El ser humano siempre está expuesto a nuevos retos. Los acontecimientos de hoy nunca son idénticos a los de ayer. Por eso, es tan importante tener la pasión y la valentía de enfrentar los desafíos. Seguir esforzándose a pesar de los tropiezos y errores, hasta encontrar la mejor solución ante cada prueba de la vida es la manera de acumular verdadera experiencia. **(El futuro)**

La vida en sí es un proceso de aprendizaje continuo, y para vivir con dignidad como ser humano es preciso seguir aprendiendo hasta el último momento de la existencia. **(La luz del aprendizaje)**

¿Cuáles son los requisitos esenciales que debe reunir un valor humano del siglo XXI? Lo que se precisa es una mente cultivada, así como el tipo de valentía y calidez que se adquieren enfrentando adversidades. **(Valentía)**

Las personas que han debido enfrentar los mayores retos son quienes muestran un mayor desarrollo. Y quienes cargan sobre sus hombros el peso del *karma* más adverso son también poseedores de la misión más noble. **(Valentía)**

Shin'ichi alentando a un miebro de la División de Caballeros.

Los integrantes de la División de Caballeros son fuertes. Son los pilares dorados del hogar, de la sociedad y de la Soka Gakkai. Sus esfuerzos son decisivos en la lucha por el triunfo del *kosen-rufu.* **(Lucha intrépida)**

Resumen del contenido del Volumen 23

El futuro

El 16 de abril de 1976 se inaugura el Jardín de Infantes Soka de Sapporo, en Hokkaido, prefectura estrechamente relacionada con la vida de los presidentes Makiguchi y Toda.

La luz del aprendizaje

Se establece el Departamento de Educación por Correspondencia en la Universidad Soka. Shin'ichi se encuentra con los estudiantes y los alienta.

Valentía

El Hisho-kai (un grupo de estudiantes de la escuela nocturna) da un gran paso adelante. Se interpreta por primera vez la *"Canción de la Revolución Humana"*.

Lucha intrépida

Shin'ichi participa en seminarios y cursos de verano con el objetivo de alentar a los integrantes de la División de Jóvenes.

(Traducción del artículo publicado el 23 de septiembre de 2020 en el Seikyo Shimbun, diario de la Soka Gakkai).

"Flores de Esperanza - Mi cambio para el bien de todos"

"Nuestra vida y el medio ambiente están íntimamente relacionados"

Actualmente, ante las consecuencias de la destrucción del medio ambiente y los cambios que éstas provocan en la naturaleza y en la humanidad, surge la preocupación mundial para revertir esta situación.

El Budismo desde sus inicios nos enseña la profunda relación de nuestra vida con nuestro medio ambiente.

"La inseparabilidad de la vida del ser humano y su entorno - ESHO FUNI"

El Budismo explica el principio de la *"Inseparabilidad de la vida y su entorno - ESHO FUNI"*. Éste nos enseña la profunda relación de nuestra vida con el medio ambiente que nos rodea. El término *"Esho-funi"* simboliza que la vida (*sho*) y su ambiente (*e*) son inseparables (*funi*); significa *"dos, pero no son dos"*.

Esto quiere decir que, aunque percibamos las cosas que nos rodean como si estuvieran separadas de nosotros, existe una dimensión de nuestras vidas que es una con el universo. En el nivel más básico de la vida misma, no hay separación entre nosotros y el ambiente que nos rodea.

Sin embargo, mucha gente de alguna manera no armoniza con su ambiente, generando un sentimiento de infelicidad, llevándolas a ser indiferentes, tanto con las personas como también con la naturaleza que la rodea; actuando contra el ritmo del mundo natural, contaminando y causando una tensión que manifiesta sus consecuencias en el entorno. Por tanto, el medioambiente refleja lo que está sucediendo en nuestras vidas y nuestras vidas se ven profundamente afectadas por lo que ocurre en el ambiente.

Nichiren Daishonin escribió: *"...si el corazón de las personas es impuro, su tierra también lo es, pero que si su corazón es puro, igualmente puro es el sitio en que viven. No existen, en sí mismas, una tierra pura y otra impura; la diferencia sólo reside en el bien y el mal que hay en nuestro interior"* (END Nº 1, pág. 4). Maldad significa el egoísmo y las acciones con estrechez de miras basadas en la codicia, la arrogancia, el miedo y la agresión. Para lograr un estado elevado de conciencia, Nichiren Daishonin nos alienta a abrazar la Ley Mística y a practicar tal como él nos enseña.

El principio de la *"Inseparabilidad de la vida y su entorno - Esho funi"*; nos recalca que nosotros como seres humanos podemos influenciar y mejorar nuestro medio ambiente a través de nuestro cambio interior, esencialmente encierra la idea de que; "así como el medio ambiente influye en el sujeto, éste puede también desarrollar cambios en su entorno".

El presidente Ikeda expresa: *"La naturaleza es nuestro hogar. Toda la vida de este planeta, incluida la vida humana, se genera a partir del ambiente natural. No les debemos nuestra existencia a las máquinas o a la ciencia. Somos producto de la naturaleza... El ser humano tiene la capacidad de destruir el mundo natural, pero también, la de vivir en total armonía con él... A su vez, una persona que respeta la naturaleza es capaz de atesorar a otros, de valorar la paz; es un ser humano con rica personalidad, incapaz de actuar maliciosamente en beneficio propio"*.

"Yo mismo puedo generar cambios positivos por mi medio ambiente"

Generalmente, no podemos anticipar los resultados a largo plazo de nuestras acciones y nos dificulta creer que las acciones de un individuo puedan realmente afectar el estado del mundo, pero el Budismo a través de la unidad del individuo y el ambiente nos enseña que todo está interrelacionado y que sí se puede generar cambios. Las pequeñas acciones de un solo individuo, pueden llegar a transformar su entorno.

Por ejemplo, un joven de la SGI de Francia, se encontraba frustrado por la cantidad de basura que veía en su ciudad, pero aún peor se sentía por su incapacidad de hacer algo al respecto. A través de la práctica del Budismo Nichiren y el estudio despertó su conciencia y tomó la decisión de: *"si quiero ver un cambio, tengo que generarlo yo mismo"*. Así empezó a recoger la basura que tenía a su alrededor, hecho que conmovió a varias personas, llegando a generar una gran ola que dio lugar a un movimiento de 400 personas que recogieron más de 5 toneladas de basura y luego plantaron más de 600 árboles. (Referencia: *"El medio ambiente y yo"* en www.sokaglobal.org)

Estimado amigo(a); te invitamos a generar un cambio de conciencia y actitud, para que juntos, a través de nuestras acciones individuales en favor de nuestro medio ambiente podamos generar cambios para el bien de uno mismo y de los demás. ¡Jamás olvidemos que somos parte de la naturaleza!

Exposición "Diálogo con la Naturaleza" en la Universidad del Valle de la ciudad de Cochabamba, organizado por la SGI de Bolivia el año 1995.

"El principio fundamental no está en suplicar, sino en realizar una práctica que mueva las funciones celestiales para uno mismo"

La determinación firme con juramento por el *kosen-rufu* hace posible que las funciones celestiales y benevolentes cumplan su juramento de protección.

"Cuanto más firme es la fe, mayor es la protección de los dioses" (La supremacía de la Ley, END pág. 644). Este párrafo del *Gosho* fue apreciado también por el Prof. Tsunesaburo Makiguchi.

Nichiren Daishonin enfatiza consistentemente que una fe firme es esencial para lograr los objetivos.

Las *"deidades celestiales y deidades benevolentes"* son las funciones del universo que protegen a las personas que abrazan la Ley verdadera y el país en donde viven, generando grandes beneficios. Como indica su nombre, se mantienen en el estado de seres celestiales y tienen la función de proteger la Ley verdadera y ayudar a las personas para que logren su felicidad. Por esa razón, si propagan esta Ley verdadera, sin falta serán protegidos para prosperar, así como la tierra en donde habitan, y brillará con la paz y felicidad.

"Nacen las fuerzas de protección del Universo para desarrollar el *kosen-rufu*, de donde nacemos y donde vivimos"

La existencia y la fuerza de todos los fenómenos del universo se encuentran fundamentalmente en Ley Mística. Por lo tanto, si basa su vida en esta Ley Mística, podrá utilizar libremente las funciones positivas para proteger la Ley verdadera e impulsar el *kosen-rufu*.

Todas las funciones protectoras del universo, sin falta están dentro la determinación de uno mismo, de la práctica de fe en la Ley Mística. Por lo tanto, donde existe la práctica firme de la fe, podrán avanzar en la vida sin dejarse vencer y con un estado de vida elevado, teniendo todo el universo a su favor.

Al final, la verdadera identidad de la Ley Mística está dentro de uno mismo. Por ende, lo fundamental no es suplicar apoyo a las deidades celestiales, sino tener una práctica de fe que mueva enérgicamente las deidades celestiales de uno mismo.

Como explica Nichiren Daishonin: *"El gran maestro Miao-lo sostiene: «Debéis comprender que nuestra vida y su ambiente, a cada instante, abarcan los tres mil aspectos». Por ende, cuando accedemos al Camino del Buda, hacemos que nuestra vida concuerde con este principio fundamental, y que nuestro cuerpo y nuestra mente, a cada instante, impregnen todo el mundo de los fenómenos"* (*"El objeto de Devoción para observar la vida"*, END pág. 386). Nuestra determinación alcanza los tres mil aspectos. Esto quiere decir que todo el Universo será nuestro aliado, incluyendo las funciones negativas. Esta es la fuerza ilimitada de la Ley Mística.

El gran universo no para ni un solo instante; se mantiene en constante movimiento. Esta Ley suprema es, en sí, *Nam-myoho-rengue-kyo*, que es la esencia del *Sutra del Loto*. Como explica el Daishonin, *"Debe comprender, entonces, que lo que permite a las deidades del Sol y de la Luna no apartarse de sus órbitas alrededor de los cuatro continentes es el poder de la Ley budismo"*. (*"La consagración de una imagen del buda Shakyamuni hecha por Shijo Kingo"*, END pág. 719). La Ley Mística es la gran ley que hace funcionar todo en el universo.

Cuando vive hasta el final de sus días con la Ley Mística, entonando *Daimoku*, se fusiona el ritmo místico del Universo con la vida de uno mismo. La oración es una interacción entre el macrocosmos y el microcosmos. Mediante la oración de la Ley Mística, se puede manifestar en nuestras vidas la fuerza, sabiduría y el amor compasivo más supremo del Universo.

Por esa razón, el Daishonin nos enseña siempre la postura de nuestra oración. Para el logro de nuestros objetivos, debemos siempre continuar con la práctica de fe firme hasta concretizarlos, extrayendo coraje cuantas veces se necesite.

(Traducción tentativa de Daibyakurenge de febrero 2022, págs. 106-107)

La postura de nuestra oración tal como nos enseña Nichiren es fundamental para activar la proteccion de las deidades celestiales o funciones protectoras del Universo.

"Basados ante todo en el *Daimoku*, fortalezcamos nuestra vida como verdaderos triunfadores de nuestra propia debilidad"

"Lo mismo ocurre con un buda y un ser humano común. Se denomina persona común a la que vive en la ilusión, pero cuando esa persona está iluminada, pasa a llamarse buda. Es como el caso de un espejo percudido, que, una vez lustrado, refulge como una joya. Una mente nublada por las ilusiones provenientes de la oscuridad fundamental de la vida es como un espejo percudido; pero una vez pulida, sin falta se convierte en un espejo impecable, que refleja la naturaleza esencial de los fenómenos y el verdadero aspecto de la realidad. Haga surgir una profunda fe y lustre su espejo día y noche, con ahínco y esmero. ¿De qué manera lustrarlo? Tan solo entonando *Nam-myoho-renge-kyo*".

(Gosho: "El logro de la Budeidad en esta existencia". Los escritos de Nichiren Daishonin Nº 1, pág. 4. Daibyakurenge Nº 868)

Explicación del Gosho

En general, se tiende a pensar que un ser humano -un *"mortal común"*-y un *"buda"* son seres totalmente diferentes y alejados.

Sin embargo, Nichiren Daishonin afirma que no existe en esencia algo que los separe lejanamente del uno al otro. La diferencia radica en el estado del mismo ser; uno es *"ilusionado"* y, el otro, *"iluminado"*.

¿Cómo, entonces, se puede transformar una vida "ilusionada" en una "iluminada"? Precisamente la clave de ese cambio es la práctica de entonar *Nam-myoho-renge-kyo* con convicción.

El Daishonin compara a una vida cubierta y afligida por la *"oscuridad"* o *"ignorancia"*, la ilusión fundamental (mumyo, en término budista), como un *"espejo percudido"* y, a una vida iluminada de verdad como *"un espejo impecable"*.

"Básese en la convicción firme, de que uno mismo es la entidad de la Ley Mística"

Un espejo empañado no refleja ningún objeto con claridad, si es pulido se convierte en un espejo impecable capaz de reflejar todo claramente. De la misma manera, cuando seguimos entonado el *Daimoku* con profunda fe en la Ley Mística, finalmente se pule y forja nuestra vida, disipando la oscuridad, de manera que podemos revelar y manifestar la vida de buda o budeidad dotada intrínsecamente.

Puntos importantes del Gosho

- **La entonación del *Daimoku* es el camino directo para pulir y forjar nuestra vida.**
- **La clave de la victoria es una práctica perseverante y continua.**

Y, tal como señala el Daishonin: *"hacer surgir una profunda fe"* y *"lustrar el espejo día y noche, con ahínco y esmero"* es la clave en este ejercicio del Budismo Nichiren para pulir y forjar la vida.

Es importante hacer surgir una profunda fe para luchar contra la oscuridad que se origina de la ilusión fundamental que nos impide manifestar la budeidad.

Aunque sigamos entonando *Daimoku*, si albergamos dudas en nuestro corazón, no se manifestarán plenamente los beneficios del Gohonzon. Lo importante es basarnos en la firme determinación y convicción de que uno mismo es la entidad de la Ley Mística.

Además, para el logro de la budeidad en esta existencia es imprescindible llevar la práctica del *Gongyo* y *Daimoku* haciendo un esfuerzo constante. Esta práctica *"perseverante y continua"* justamente hace posible establecer un corazón y espíritu sólido que no se deja doblegar ante nada, suceda lo que suceda.

Continúa en pág. siguiente

Viene de la pág. anterior

Orientación del Maestro Ikeda

"Extendamos diálogos que construyan la felicidad de uno y de los demás"

El maestro Ikeda alienta: *"A la luz del budismo -dijo-, sin falta lograremos la felicidad. El punto es no dudar jamás del Gohonzon, pase lo que pase, y mantener una fe libre de dudas hasta el final"*.

"La duda es la fuente de la ilusión; es lo que el budismo llama oscuridad fundamental. Ella da lugar a la ansiedad y nos arrastra a las honduras de la desesperación. Por otra parte, la fe es la lucha contra la duda que reside en nuestros corazones. La fuerza para triunfar en esa contienda proviene del Daimoku. Por lo tanto, un verdadero campeón es alguien que pone en primer lugar el Daimoku".

Extendamos diálogos que construyan la felicidad de uno y de los demás, puliendo y forjando nuestras vidas basadas en la entonación del *Gongyo* y *Daimoku*.

El maestro Toda nos reiteraba: *"¡Entonen un Daimoku resuelto, llenos de convicción! El Daimoku es como una espada afilada, de sabiduría que derrota a la ilusión. El Daimoku es una espada preciosa. ¡Sean vencedores con el Daimoku!"*.

Qué palabras tan vigorosas. El *Daimoku* es la espada suprema para la victoria. Junto con mi esposa hemos entonado y entonado el Daimoku para proteger y defender a la Soka Gakkai y a Toda Sensei. Solo y siempre nos hemos dedicado a entonar *Daimoku* por nuestro maestro y por el avance del *kosen-rufu*. Por ello, se ha podido construir la Organización que tenemos hoy en el mundo.

Antecedentes

"La «duda» se llama la oscuridad fundamental, la superación es con *Daimoku*"

En general, dicen que esta carta fue escrita por Nichiren Daishonin a los 34 años; en el séptimo año de Kencho (1255), y fue dirigida a Toki Jonin de la provincia de Shimosa; pero no hay datos en detalles.

El título "El logro de la Budeidad en esta existencia" se refiere a que una persona común o no iluminada puede manifestar la budeidad en el transcurso de esta vida.

En esta carta, el Daishonin esclarece el significado de la práctica del *Daimoku* que es la base primordial del logro de la budeidad en esta existencia desde dos aspectos: el principio teórico y el de la práctica.

Al principio, el Daishonin señala que la entonación del *Daimoku* de *Nam-myoho-renge-kyo* es el camino directo para el logro de la iluminación suprema, esto es, la budeidad. Sin embargo, advierte que, si se piensa que la Ley está fuera de la vida de uno mismo, no está abrazando la enseñanza correcta y no podrá lograr la budeidad en esta existencia.

Por lo tanto, nos dice que ya sea que recite el sutra o simplemente ofrende flores e incienso, todos sus actos virtuosos sembrarán en su vida beneficios y plantarán en ella las raíces del bien. Con esta convicción debe esforzarse en la fe.

A continuación, esclarece que no existe en sí misma una tierra pura y otra impura; es decir, dos tierras separadas. Señala que, la diferencia solo reside en el bien y el mal que hay en nuestro interior. Del mismo modo, señala que las personas comunes y los budas no son seres o existencias separadas en sí, sino que la diferencia radica solamente en el estado de la vida de una misma persona -iluminada o ilusionada-.

Luego, compara a la vida llena de dudas por la ilusión con un espejo percudido que no refleja claramente los objetos y, a la vida iluminada, con un espejo impecable. Además, nos enseña que, un espejo percudido puede volverse impecable al ser lustrado. Del mismo modo, señala que, si hacemos surgir una profunda fe y entonamos *Daimoku* día y noche con ahínco y esmero, podemos manifestar o activar la condición de Buda que resplandece de sabiduría.

A continuación, explica la relación entre *Myoho-renge-kyo* y la mente o el corazón de los seres vivos, desde el punto de vista de los elementos *myo*, *ho*, *renge* y *kyo*. Y afirma que, el logro de la budeidad en esta existencia yace en el camino de seguir entonando el *Daimoku* con una profunda fe de que nuestra vida en sí es la entidad de la Ley Mística.

Al final de este escrito, el Daishonin alienta una vez más a mantener la fe sin duda y lograr la budeidad en esta existencia.

Rol de Actividades de la SGI de Bolivia

Para mis amigos del Pdte. Ikeda. (25/02/2022)

Hoy y mañana también, ¡avancemos con alegría y coraje! La persistencia de recorrer hasta el final, hacia la propia meta, abre el camino de la victoria de la vida!

MARZO de 2022

1. Campaña de Aliento de Persona a Persona.
2. Éxitos de las Reuiones de Diálogo Virtuales.

Fecha	Día	Actividades de la SGI de Bolivia / Ref. Histórica	Otras Actividades de Zona, Distrito y División
1	**M**		
2	M		
3	J		
4	V		
5	S	*Estudio para Responsables desde Grupo o Distrito vía ZOOM Hrs. 19:00*	
6	**D**	**GONGYO de UNION (en domicilios) de 9:00 a 10:00 a.m. (en todo el País) ENCUENTRO CON EL MAESTRO por AREAS vía ZOOM 10:05 a.m.**	
7	L		PLAN Virtual:
8	M		
9	M		
10	J		
11	V	*Natalicio del Sr. Josei Toda (1900)*	
12	S		
13	**D**	**GONGYO de UNION (en domicilios) de 9:00 a 10:00 a.m. (en to lo el País)**	
14	L		PLAN Virtual:
15	M		
16	M	*Natalicio de Nichiren Daishonin (1222)*	
17	J		
18	V		
19	S		Reunión Virtual del Grupo Girasol Hrs. 18:00
20	**D**	**GONGYO de UNION (en domicilios) de 9:00 a 10:00 a.m. (en todo el País) Encuentro de la División Estudiantil por AREA vía ZOOM**	
21	L		PLAN Virtual:
22	M		
23	M	**Reu. de Responsables de Áreas y Departamentos (4 Divisiones) vía ZOOM 20:00 C.C.**	
24	J		Ensayo Virtual de Coro Lirios Blancos Hrs. 19:30
25	V		Reunión Virtual de Resp. de Distrito de Div. Damas Hrs. 20:00
26	S		Ensayo Virtual de Coro Lirios Blancos Hrs. 17:00
27	**D**	**GONGYO de UNION (en domicilios) de 9:00 a 10:00 a.m. (en to lo el País)**	
28	L		PLAN Virtual:
29	M		
30	M		
31	J		

Semana de Aliento de Persona a Persona

Semana de Reuniones de Diálogo Virtuales con la participación de toda la Familia

Estudio por Area y por División vía Zoom

Actividades básicas durante el año 2022	1. "Las Reuniones de Diálogo son importantes para la formación de valores". 2. "Hagamos Diez (10) buenos amigos cada año". 3. "Para que el Shakubuku llegue a su feliz culminación" 4. "Las Divisiones de Caballeros y Damas, formemos futuros sucesores inmediatos de la DJM, DJF, DEM y DEF.	En el ÁREA:. * Programemos Reunión Naitoku (Amigos Soka que se están preparando para recibir el *Gohonzon*)

Sol de felicidad "Con el Humanismo, Cultura y Educación hacia la paz"
Sitio web: www.sgidebolivia.org

Director: Katsuo Takeno
Jefe de Redacción: Carlos Contreras
Distribución: Roy Mario Jiménez
Traducción: *Toshihiro Nakajima*
Corresponsales: *La Paz:* David Carpio
Sucre: Victor Perez
Beni: Percy Claure

Oficina de Redacción:
CENTRO CULTURAL de la SGI de BOLIVIA
Av. Marcelo Terceros Nº 3100
3er Anillo Externo Barrio 12 de Octubre,U.V. 62 Mz. 2
Teléfonos: (3) 342-8821
E-mail: secretaria@sgibolivia.org
Santa Cruz de la Sierra - Bolivia

CENTRO CULTURAL "Los Andes de la Paz" - LA PAZ
Calle Rosendo Gutierrez Nº 565
Zona Sopocachi
La Paz - Bolivia